



PREFEITURA DE
ALEGRE
www.alegre.es.gov.br



SEASDH
Secretaria Executiva de Assistência Social e Direitos Humanos

Assinado digitalmente
EDIANE VITOR DE SOUZA
VITAL-09657505710
01/02/2023 - 10:22:28

RELATÓRIO DE GESTÃO 2022

ALEGRE 2022



PREFEITURA DE
ALEGRE
www.alegre.es.gov.br



SEASDH
Secretaria Executiva de Assistência Social e Direitos Humanos

RELATÓRIO DE GESTÃO 2022

Relatório criado a partir das ações da Secretaria Executiva de Assistência Social e Direitos Humanos do Município de Alegre-ES no período de janeiro a dezembro de 2022.

ALEGRE 2022



1. INTRODUÇÃO

A construção desse importante instrumento de registro e informação é destinada a garantir a transparência, comunicação e visibilidade de forma clara, objetiva e de fácil visualização das execuções e realizações da Secretaria Executiva de Assistência social e Direitos Humanos para atender as demandas da política de Assistência Social e a garantia aos usuários dos seus direitos e atendimento em suas necessidades e anseios. Do mesmo modo, estão expostas neste relatório as ações de enfrentamento às calamidades que acometeram o município no período em questão: Situação de Emergência nas áreas afetadas por tempestades/chuvas intensas em fevereiro/2022 (Decreto Municipal 12.476/2022) bem como as medidas tomadas para o combate às emergências advindas dos referidos contextos. Nesses períodos citados, as ações das equipes técnicas, gestão e administrativa foram fundamentadas nas normativas da Confederação Nacional de Municípios (CNM), da Secretaria Nacional de Assistência Social (SNAS), e observando as competências administrativas constantes na Lei Orgânica de Assistência Social (LOAS), Política Nacional de Assistência Social (PNAS), na Norma Operacional Básica do SUAS, além das orientações técnicas da Organização Mundial da Saúde (OMS), órgãos competentes, decretos estaduais, municipais e portarias. Contudo, mediante as adversidades, a política pública de Assistência Social manteve a sua missão de garantir a efetivação dos direitos socioassistenciais da população em geral, assim como aqueles que são garantidos em forma especial aos que enfrentam maior vulnerabilidade social, dando a estes o provimento de condições para atender contingências e efetuar a universalização dos direitos sociais.

2. IDENTIFICAÇÃO

NOME DO ÓRGÃO GESTOR	SECRETARIA EXECUTIVA DE ASSISTENCIA SOCIAL E DIREITOS HUMANOS -SEASDH
MUNICIPIO	Alegre -ES
ENDEREÇO	Rua Sete de Setembro, nº 220, Centro-Alegre/ES, CEP:29500-000
E-MAIL	acaosocial@alegre.es.gov.br
PORTE DO MUNICIPIO	Pequeno Porte II
RESPONSÁVEL	Ediane Vitor de Souza Vital



DATA DA NOMEAÇÃO	04/01/2021
DECRETO DE NOMEAÇÃO	Nº 11.970/2021
TELEFONE PESSOAL	(28)999834789
E-MAIL PESSOAL	ediane.vital@gmail.com

2.1 INFORMAÇÕES GERAIS SOBRE O MUNICÍPIO

Alegre é um município do Estado do Espírito Santo que abrange uma área de aproximadamente 772,7km², clima quente e chuvoso no verão, e seco no inverno. Segundo dados do IBGE, a população do município em 2010 era de 30.768 habitantes, sendo que a população estimativa em 2019 é de 30.084 habitantes. Um pouco mais de 18.000 habitantes residem na sede, o restante é dividido entre os distritos de Araraí, Café, Rive, Celina, Santa Angélica, Anutiba e São João do Norte. O bioma do município compreende à Mata Atlântica, sua densidade demográfica, em 2010, compreendia 39,85 hab./km². O código do município no IBGE é 3200201, e atualmente é administrado pelo prefeito Nemrod Emerick. O salário médio mensal em 2019 – 2,1 salários mínimos; a proporção de pessoas ocupadas em relação a população total era de 14,0%. Considerando domicílios com rendimentos mensais de até meio salário mínimo por pessoa. Tínhamos 35,5% da população. Índice de desenvolvimento Humano Municipal (IDHM) em 2010 – 0,721 classificados como altos. Apresenta 59.6% de domicílios com esgotamento sanitário adequado, 86% de domicílios urbanos em vias públicas com arborização e 43.9% de domicílios urbanos em vias públicas com urbanização adequada (presença de bueiro, calçada, pavimentação e meio-fio).

3. ESTRUTURA DA SEASDH

3.1 ORGANOGRAMA



ESTRUTURA ORGANIZACIONAL, INCLUINDO OS CONSELHOS

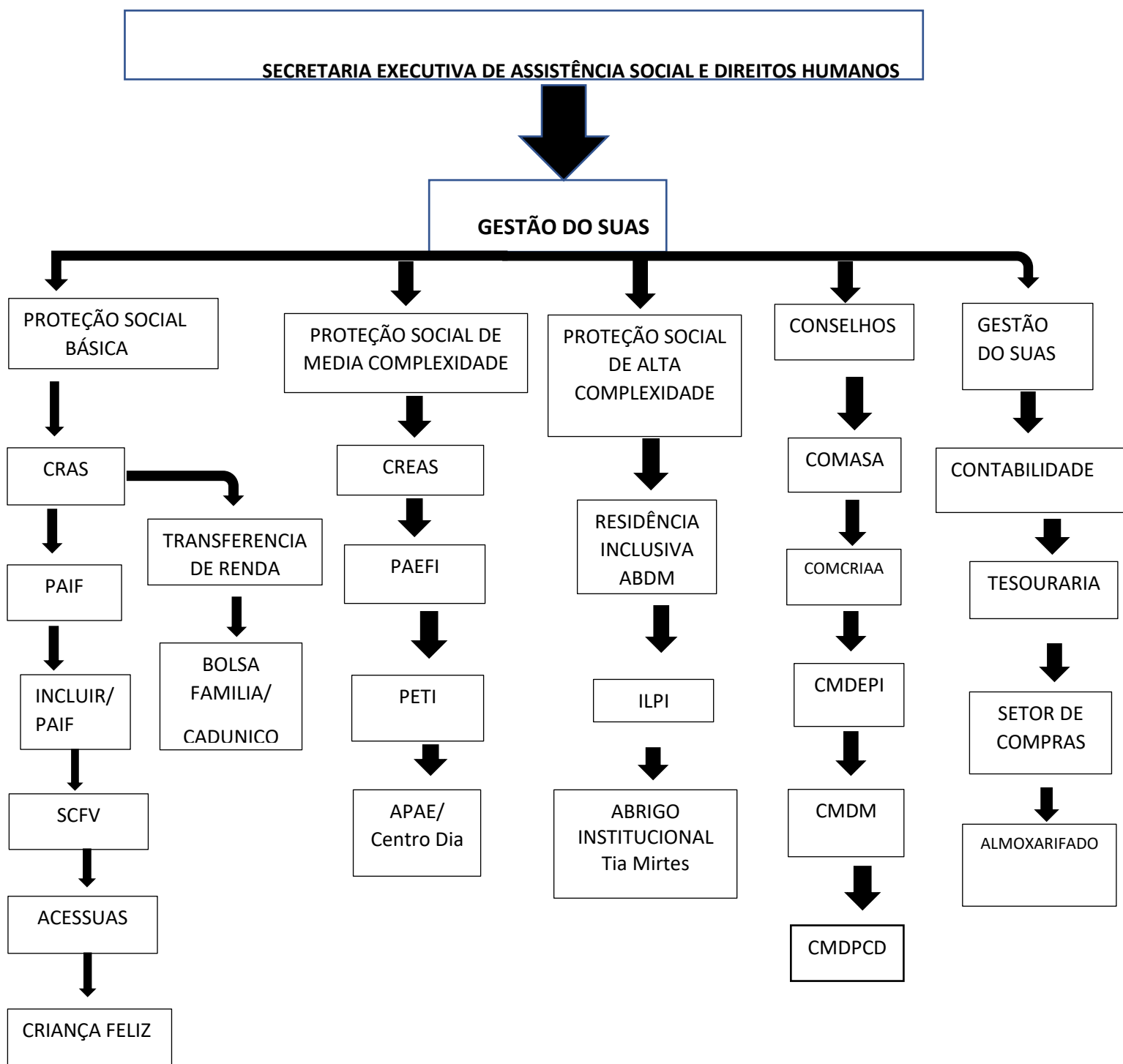



3.2 DOS CONSELHOS

- **COMASA** - Conselho Municipal de Assistência Social – Lei de Criação: Criada pela Lei Municipal N°. 2.332/97, reformulado pela Lei Municipal N° 3.537/2019.
- **CMDEPI** - Conselho Municipal dos Direitos e Defesa da Pessoa idosa –Lei de Criação: Criada pela Lei Municipal N°. 2.916/2008.
- **COMCRIA** - Conselho Municipal dos Direitos da Criança e do Adolescente – Lei de Criação: Criado pela Lei Municipal N°. 1.929/1991, de 23 de outubro de 1991 e a Lei Municipal nº 3.335/2015 de 16 de julho de 2015, reformulado pela Lei Municipal nº 3.543/2019.
- **CMDM** - Conselho Municipal dos Direitos da Mulher –Lei de Criação: Criada pela Lei Municipal N° 3.577/2020.
- **CMDPCD** – Conselho Municipal dos Direitos da Pessoa com Deficiência, criado pela Lei N° 3.731, de 08 de setembro de 2022.

4. QUADRO DE PESSOAL

4.1 SERVIDORES LOTADOS NA SEASDH (PRÉDIO)

Nº	NOME	SITUAÇÃO FUNCIONAL	CARGO/FUNÇÃO
01	EDIANE VITOR DE SOUZA VITAL	COMISSIONADO	SECRETÁRIA EXECUTIVA
02	INGRID ROBERTA DA SILVA	PROCESSO SELETIVO	ASSISTENTE SOCIAL/GESTÃO
03	CLAUDIA CRISTINA GONÇALVES DE SOUZA	EFETIVA	SUPERINTENDENTE ADMINISTRATIVO DA ASSISTÊNCIA SOCIAL
04	WELLINGTON SALVATO QUEIROZ	COMISSIONADO	GERENTE DE EMPENHO E TESOUREARIA



05	NOEMIA DE VIDAL CORRENTE	COMISSIONADO	GERENTE DE COMPRAS E ALMOXARIFADO
06	MARCIANA DA CRUZ BARBOSA VAILLANT	COMISSIONADO	DIRETOR ADMINISTRATIVO E ASSISTÊNCIA SOCIAL
07	MARCELO ANTONIO LINO CASTRO	COMISSIONADO	DIRETOR DA PROTEÇÃO SOCIAL ESPECIAL
08	LUCIANA LINO RIBEIRO	EFETIVA	ADMINISTRATIVO
09	MARIA ROSALIA DOS SANTOS GOMES	EFETIVA	MANUTENÇÃO
10	SANDORVAL NUNO DUARTE CORTES	EFETIVO	MOTORISTA

4.2 SERVIDORES LOTADOS NO CRAS

Nº	NOME	SITUAÇÃO FUNCIONAL	CARGO/FUNÇÃO
01	CRISTIANE DE MENEZES CAPUCHO	PROCESSO SELETIVO	PSICOLOGA /PAIF/SCFV
02	LUCINEIA MARIA DA SILVA	PROCESSO SELETIVO	ASSISTENTE SOCIAL /PAIF
03	ELENICE PINHEIRO DA COSTA	PROCESSO SELETIVO	ASSISTENTE SOCIAL/ACESSUAS
04	ARLENE RAMOS DA SILVA	PROCESSO SELETIVO	ASSISTENTE SOCIAL /PAIF
05	ANDREIA DA SILVA MACHADO	PROCESSO SELETIVO	AUXILIAR ADIMINISTRATIVO
06	SANIA CRISTINA MACIEL PIROVANEI	PROCESSO SELETIVO	EDUCADOR SOCIAL /SCFV
07	ALESSANDRO LOPES DE ARAUJO	PROCESSO SELETIVO	EDUCADOR FISICO/SCFV
08	DÉBORA MARIA SILVA DUTRA		PSICÓLOGA/INCLUIR/PAIF
09	VANEA DE AZEVEDO SANTOS DIAS	PROCESSO SELETIVO	ASSISTENTE SOCIAL/CRIANÇA FELIZ
10	DEBORA MARTINS MOURA	COMISSIONADO	GERENTE DO CRAS

4.3 SERVIDORES LOTADOS NO CREAS



Nº	NOME	SITUAÇÃO FUNCIONAL	CARGO/FUNÇÃO
01	ROSIMERY DE PAULA VARGAS	PROCESSO SELETIVO	PSICOLOGA /ALTA COMPLEXIDADE
02	TATIANA COSTA	PROCESSO SELETIVO	ASSISTENTE SOCIAL /ALTA COMPLEXIDADE
03	THAINÃ TAUFNER COSTA	PROCESSO SELETIVO	ASSISTENTE SOCIAL /PAEFI
04	LUZIA DA SILVA DELATORRE	PROCESSO SELETIVO	COORDENADORA
05	LIVIA FERREIRA SILVA	PROCESSO SELETIVO	PSICÓLOGA/PETI/PAEFI
06	MEYRE ELLEN S. NICOLAU	PROCESSO SELETIVO	PSICÓLOGA/PAEFI/MSE
07	LEANDRA GINO DOMINGOS	COMISSIONADO	GERENTE DO CREAS
08	FABIANO MENDES CARRINHO	PROCESSO SELETIVO	MOTORISTA

4.4 SERVIDORES LOTADOS NO ABRIGO INSTITUCIONAL “TIA MIRTES”

Nº	NOME	SITUAÇÃO FUNCIONAL	CARGO/FUNÇÃO
01	GIOVANA MELO GARCIA	PROCESSO SELETIVO	COORDENADORA
02	HELOISA DE PAULA DOMINGOS DE PAULA PEREIRA	PROCESSO SELETIVO	CUIDADORA
03	GABRIELLE COSTA ROSA	PROCESSO SELETIVO	AUXILIAR DE CUIDADORA
04		PROCESSO SELETIVO	CUIDADORA
05	SCHANA DOS SANTOS MACHADO AMARAL	PROCESSO SELETIVO	AUXILIAR DE CUIDADORA
06	DANIELA MARIA TOBIAS	PROCESSO SELETIVO	AUXILIAR DE CUIDADORA
07	ANA PAULA MARCON DO COUTO	PROCESSO SELETIVO	CUIDADORA
08	ELIANA AGUIAR SILVA REZENDE	PROCESSO SELETIVO	AUXILIAR DE CUIDADORA
09	ANA MARIA DRUMOND	PROCESSO SELETIVO	CUIDADORA
10	MARIA DA PENHA CHARPINEL MONTEIRO	COMISSIONADO	GERENTE DO ABRIGO
11	ROSIMARI FRANCELINO DA SILVA	EFETIVO	COZINHEIRA

5 GESTÃO

5.1 SOBRE A GESTÃO DO SUAS



O município de Alegre encontra-se na gestão básica do SUAS, dividido em três níveis de complexidade: Proteção Social Básica - PSB, Proteção Social Especial de Média Complexidade e Proteção Social de Alta Complexidade (como já apresentado neste relatório no item 3.1 organograma), a Proteção Social Básica tem como objetivo a prevenção de situações de risco por meio de desenvolvimento de potencialidades e aquisições e também de fortalecimento dos vínculos familiares. Já a Proteção Social Especial de Média Complexidade tem o objetivo de promover atenção socioassistencial as famílias e indivíduos que se encontram em situação de risco pessoal e social, por decorrência de violação de direitos e a Proteção Social Especial de Alta Complexidade oferece serviço a família ou indivíduo que se encontram sem referência, situação de ameaça, ou que tenham sido retiradas do seu núcleo familiar ou comunitário e em situações de calamidade pública. O município recebe recursos através do Fundo Municipal de Assistência Social tanto do Estado quanto do Governo Federal. Os serviços que o município não oferta tem parceria através de Termo de Colaboração com entidades que prestam serviços socioassistenciais: APAE – Centro Dia, ABDM- Residência Inclusiva e Associação Luiza de Marilac- Abrigo Institucional para idosos (ILPI).

5.2 TERMOS DE COLABORAÇÃO/FOMENTO

5.2.1 TERMOS DE COLABORAÇÃO CELEBRADOS ENTRE O MUNICIPIO E AS INSTITUIÇÕES QUE OFERTAM SERVIÇOS SOCIOASSISTENCIAIS

Nº	INSTITUIÇÃO	VALOR REPASSADO	RECURSO
01	ASSOCIAÇÃO LUIZA DE MARILAC – LAR DE IDOSOS – Termo de Colaboração 006/2022	R\$ 79.800,00 FEAS	SERVIÇO DE PROTEÇÃO ESPECIAL DE ALTA COMPLEXIDADE PARA PESSOA IDOSA /ILPI
02	ABDM -ASSOCIAÇÃO DIAS MELHORES - Termo de Colaboração 004/2022	R\$ 108.000,00 FEAS	SERVIÇO DE PROTEÇÃO SOCIAL ESPECIAL PARA JOVENS E ADULTOS COM DEFICIENCIA EM RESIDENCIA INCLUSIVA
03	APAE - Termo de Colaboração 005/2022	R\$ 69.609,00 FEAS	REFERENTE AO SERVIÇO DE PROTEÇÃO SOCIAL DE MEDIA COMPLEXIDADE PARA PESSOAS COM DEFICIENCIA /PCD
04	ABDM - Termo de Colaboração 001/2022	R\$ 28.000,00 FMAS	SERVIÇO DE PROTEÇÃO SOCIAL ESPECIAL PARA JOVENS E ADULTOS COM



			DEFICIÊNCIA EM RESIDÊNCIA INCLUSIVA
05	APAE - Termo de Colaboração 002/2022	R\$ 70.000,00 FMAS	REFERENTE AO SERVIÇO DE PROTEÇÃO SOCIAL DE MÉDIA COMPLEXIDADE PARA PESSOAS COM DEFICIÊNCIA
06	LUÍZA DE MARILAC - Termo de Colaboração 003/2022	R\$ 30.000,00 FMAS	SERVIÇO DE PROTEÇÃO DE ALTA COMPLEXIDADE PARA PESSOAS IDOSAS / ILPI
07	LUÍZA DE MARILAC - Termo de Colaboração 007/2022	R\$100.000,00 FNAS – Emenda Parlamentar	SERVIÇO DE PROTEÇÃO DE ALTA COMPLEXIDADE PARA PESSOAS IDOSAS / ILPI
08	APAE - Termo de Colaboração 008/2022	R\$ 170.000,00 FNAS – Emenda Parlamentar	REFERENTE AO SERVIÇO DE PROTEÇÃO SOCIAL DE MÉDIA COMPLEXIDADE PARA PESSOAS COM DEFICIÊNCIA
09	Associação Voluntárias da Caridade – Termo de Fomento 001/2022	R\$10.000,00	REFERENTE A TERMO DE FOMENTO FIRMADO PARA AUXÍLIO EM KITS NATALIDADE

6. PRESTAÇÃO DE CONTAS /2022

A Prestação de Contas realizada em 2022 dos recursos do Governo do Estado no Fundo Estadual de Assistência Social – FEAS e Governo Federal no Fundo Nacional de Assistência Social - FNAS, recursos recebidos durante 2022, só prestaremos conta no ano de 2023:

7. BENEFÍCIOS EVENTUAIS ENTREGUES

7.1 MATERIAIS CONCEDIDOS EM DECORRÊNCIA DE CALAMIDADE PÚBLICA (DECRETO MUNICIPAL Nº 12.476/2022)

ITEM	QUANTIDADE ENTREGUE
CESTA BÁSICA (GOV. FEDERAL)	1355
CESTA BÁSICA (BOMBEIROS)	50
KIT HIGIENE E LIMPEZA	17
KIT LENÇOL	100



COBERTOR	100
TRAVESSEIRO	100
COLCHÃO	100

7.2 CESTAS BÁSICAS CONCEDIDAS ATENDIMENTO Á FAMÍLIAS ACOMPANHADAS PELO CRAS

MÊS	QUANTIDADE ENTREGUE
JANEIRO	46
FEVEREIRO	56
JULHO	57
AGOSTO	15
OUTUBRO	62
NOVEMBRO	49
DEZEMBRO (ATÉ DIA 20/12)	48

7.3 AUXÍLIO FUNERAL

MÊS	QUANTIDADE CONCEDIDA	VALOR TOTAL
FEVEREIRO	3	5.806,00 urnas 130,33 translado
MARÇO	5	8.766,00 urnas 1.077,89 translado
JULHO	5	8.866,00 urnas 1.110,23 translado
JULHO	5	9.399,00 urnas 1.214,10 translado
AGOSTO	5	9.299,00 urnas 959,33 translado
SETEMBRO	5	8.299,00 urnas 1.240,56 translado
OUTUBRO	6	11.412,00 urnas 1.126,88 translado
NOVEMBRO	6	12.278,00 urnas
DEZEMBRO	5	11.024,00 urnas



	1.602,13 translado
--	--------------------

TOTAL GERAL URNAS + TRANSLADO FUNERAL: R\$ 93.610,45

7.4 BENEFÍCIO MORADIA (ALUGUEL SOCIAL)

BENEFÍCIO EVENTUAL	17 ALUGUÉIS
CONCESSÃO EM DECORRÊNCIA DE CALAMIDADE PÚBLICA (DECRETO MUNICIPAL N° 12.476/2022)	11 ALUGUÉIS

8. PORTAL DA TRANSPARÊNCIA

Baseado no direito do cidadão em participar da gestão pública, fiscalização, monitoramento e controle da administração como mecanismo de prevenção à corrupção e fortalecimento da cidadania, a SEASDH conta com o portal da transparência. Em 2022, buscou-se manter o portal atualizado de suas ações e da correta aplicação dos recursos, alimentando as páginas periodicamente. A ferramenta expõe de maneira clara e objetiva as informações, com a meta de garantir a consulta fácil dos dados, pautados na publicidade, modalidade, legalidade e eficiência como forma de transparência ativa.



9. CENTRO DE REFERÊNCIA DE ASSISTÊNCIA SOCIAL – CRAS

9.1.1 SERVIÇO DE PROTEÇÃO INTEGRAL À FAMÍLIA – PAIF

O Centro de Referência da Assistência Social (CRAS), apresenta-se com uma estratégia relevante para a consolidação do Sistema Único de Assistência Social (SUAS). O atendimento é voltado as pessoas em situação de risco pessoal e social, objetivando a inserção na rede de proteção social do município.

O CRAS é uma unidade descentralizada que presta serviços sociais desenvolvendo serviços socioassistenciais. O principal deles é o PAIF (Serviço Proteção e Atendimento Integral a família), que consiste em um trabalho social com famílias, de caráter continuado com a finalidade de fortalecer a função protetiva das famílias, prevenir a ruptura dos seus vínculos, promover seu acesso a usufruto de direitos e contribuir na melhoria de sua qualidade que vida. Prevê o desenvolvimento de potencialidades e aquisições das famílias e o fortalecimento dos vínculos familiares e comunitários, por meio de ações de caráter preventivo, protetivo e proativo. É um serviço baseado no respeito a heterogeneidade dos arranjos familiares, aos valores, crenças e identidade das famílias. Fundamenta-se no fortalecimento da cultura e do diálogo, no combate a todas as formas de violência, preconceito, discriminação e de estigmatização nas relações familiares.

JANEIRO 2022

- Reunião da equipe técnica do PAIF/INCLUIR sobre os serviços ofertados pelo CRAS. Essas reuniões são realizadas todas as quartas-feiras, das 13h às 14h;
- Dia 12 de janeiro foi realizada reunião de Planejamento das atividades referentes ao primeiro semestre de 2022;
- Acolhimento às famílias usuárias do CRAS;
- Atendimento individual, encaminhamentos necessários e Informações/orientações via Watzap;
- Preenchimento do Sistema RMA.

Nº	ATIVIDADES/ATENDIMENTOS REALIZADOS PELA EQUIPE PAIF	TOTAL
----	---	-------



01	Atendimentos individualizados	229
02	Benefício Eventual Cesta Básica	46
03	Benefício Eventual Auxílio Funeral	05
04	Benefício Eventual Aluguel Social (concedidos)	03
05	Benefício Eventual Aluguel Social (fora do perfil)	02
06	Famílias acompanhadas pela PAIF	146
07	Famílias encaminhadas para inclusão no Cadastro Único	12
08	Famílias encaminhadas para Atualização no Cadastro Único	19
09	Famílias encaminhadas para o CREAS	02
10	Visitas domiciliares	54

FEVEREIRO 2022

- A equipe do CRAS participou no dia 16 de fevereiro de uma ação realizada pelo DEAM (Delegacia de Atendimento a Mulher de Cachoeiro de Itapemirim), na Praça 06 de janeiro no horário de 08 às 12h;
- Entre os dias 17 de fevereiro à 04 de março foram realizadas visitas domiciliares em diversos bairros do município devido a enchente ocorrida no município dia 16 de fevereiro;
- Atendimento no CRAS as famílias afetadas pela chuva ocorrida no município dia 16 de fevereiro;
- Reunião/planejamento da equipe técnica do PAIF/INCLUIR sobre os serviços ofertados pelo CRAS
- Essas reuniões são realizadas todas as quartas-feiras, das 13h às 14h;
- Atendimento individual, encaminhamentos necessários e Informações/orientações via Watzap;
- Preenchimento do Sistema RMA.

Nº	ATIVIDADES/ATENDIMENTOS REALIZADOS PELA EQUIPE PAIF	TOTAL
01	Atendimentos individualizados	208
02	Benefício Eventual Cesta Básica	56



03	Benefício Eventual Auxílio Funeral	01
04	Benefício Eventual Aluguel Social (concedidos)	02
05	Benefício Eventual Aluguel Social (fora do perfil)	01
06	Famílias acompanhadas pela PAIF	146
07	Famílias encaminhadas para inclusão no Cadastro Único	07
08	Famílias encaminhadas para Atualização no Cadastro Único	05
09	Famílias encaminhadas para o CREAS	05
10	Famílias encaminhadas para o Acesso ao Trabalho	19
11	Visitas domiciliares	198

MARÇO 2022

- No dia 16 de março teve a abertura do Projeto CDA- Compra Direta de Alimentos, com entrega de cesta verde para 50 famílias referenciadas no CRAS;
- Em 29 de março foi realizado o primeiro encontro com as famílias do PAIF no ano de 2022, com tema “Apresentação dos Serviços ofertados pelo CRAS de Alegre, com informações referentes ao PAIF, SCFV, Bolsa capixaba e Programa Criança Feliz, ministrado pelas técnicas dos Serviços;
- Atendimento individual, encaminhamentos necessários e Informações/orientações via Watzap;
- Preenchimento do Sistema RMA.

Nº	ATIVIDADES/ATENDIMENTOS REALIZADOS PELA EQUIPE PAIF	TOTAL
01	Atendimentos individualizados	450
02	Benefício Eventual Cesta Básica	333
03	Benefício Eventual Auxílio Funeral	05
04	Benefício Eventual Aluguel Social (concedidos)	29



05	Benefício Eventual Aluguel Social (fora do perfil)	08
06	Famílias acompanhadas pela PAIF	146
07	Famílias encaminhadas para inclusão no Cadastro Único	22
08	Famílias encaminhadas para Atualização no Cadastro Único	14
09	Famílias encaminhadas para o CREAS	01
10	Visitas domiciliares	31

ABRIL 2022

- Reunião/planejamento da equipe técnica do PAIF/INCLUIR sobre os serviços ofertados pelo CRAS. Essas reuniões são realizadas todas as quartas-feiras, das 13h às 14h;
- No dia 26 de abril foi realizado mais um encontro com as famílias do PAIF, com tema “A importância da comunicação na Assistência Social e na vida cotidiana”, ministrada pela Assistente Social do Programa Incluir Aline Xavier;
- Entrega da cesta verde CDA- Compra Direta de Alimentos para 50 famílias;
- Atendimento individual, encaminhamentos necessários e Informações/orientações via Watzap;
- Informações e orientações via Watzap;
- Preenchimento do Sistema RMA.

<u>Nº</u>	ATIVIDADES/ATENDIMENTOS REALIZADOS PELA EQUIPE PAIF	TOTAL
01	Atendimentos individualizados	226
02	Benefício Eventual Cesta Básica	194
03	Benefício Eventual Auxílio Funeral	05
04	Benefício Eventual Aluguel Social (concedidos)	01
05	Benefício Eventual Aluguel Social (fora do perfil)	06
06	Famílias acompanhadas pela PAIF	150



07	Famílias encaminhadas para inclusão no Cadastro Único	09
08	Famílias encaminhadas para Atualização no Cadastro Único	12
09	Famílias encaminhadas para o CREAS	03
10	Visitas domiciliares	245

MAIO 2022

- A equipe participou de uma passeata e ações envolvendo o dia 18 de maio, que é o dia Nacional de Enfrentamento ao Abuso e à Exploração Sexual de Crianças e Adolescentes;
- Dia 31 de maio foi realizado o encontro com as famílias do PAIF com tema “Uso Racional de medicamentos”, ministrado por Taiana Farmacêutica e 05 estudantes de farmácia da UFES, através da liga acadêmica;
- Entrega da cesta verde CDA- Compra Direta de Alimentos para 50 famílias;
- Atendimento individual, Informações e orientações via Watzap;
- Preenchimento do Sistema RMA.

Nº	ATIVIDADES/ATENDIMENTOS REALIZADOS PELA EQUIPE PAIF	TOTAL
01	Atendimentos individualizados	588
02	Benefício Eventual Cesta Básica	608
03	Benefício Eventual Auxílio Funeral	05
04	Benefício Eventual Aluguel Social (concedidos)	02
05	Benefício Eventual Aluguel Social (fora do perfil)	06
06	Famílias acompanhadas pela PAIF	152
07	Famílias encaminhadas para inclusão no Cadastro Único	25
08	Famílias encaminhadas para Atualização no Cadastro Único	24
09	Famílias encaminhadas para o CREAS	07



10	Visitas domiciliares	57
----	----------------------	----

JUNHO 2022

- Atendimento individual, encaminhamentos necessários e Informações/orientações via Watzap;
- Entrega da cesta verde CDA- Compra Direta de Alimentos para 50 famílias;
- Preenchimento do RMA.

Nº	ATIVIDADES/ATENDIMENTOS REALIZADOS PELA EQUIPE PAIF	TOTAL
01	Atendimentos individualizados	381
02	Benefício Eventual Cesta Básica	11
03	Benefício Eventual Auxílio Funeral	05
04	Benefício Eventual Aluguel Social (concedidos)	02
05	Benefício Eventual Aluguel Social (fora do perfil)	01
06	Famílias acompanhadas pela PAIF	154
07	Famílias encaminhadas para inclusão no Cadastro Único	10
08	Famílias encaminhadas para Atualização no Cadastro Único	15
09	Famílias encaminhadas para o CREAS	00
10	Visitas domiciliares	25

JULHO 2022



- Dia 05 de julho equipe participou da palestra sobre “Direito Previdenciário Aspectos Práticos do BPC”, ministrado por Drº Paulo Vinicius Branco Oliveira;
- Em 06 de julho reunião com a equipe técnica PAIF/INCLUIR juntamente com a Secretária de Assistência Social Ediane Vital, referente aos serviços ofertados pelo CRAS;
- Nos dias 06 e 07 a equipe participou de uma capacitação sobre “Gestão de Documentos e Arquivos”, ministrado por Juan Carlos Peixoto;
- Grupo PAIF dia 26 de julho às 18h, ministrado pela Nutricionista e Terapeuta Nutricional Roberta Mendes Viana, com o tema “Alimentação saudável e reaproveitamento de alimentos”. E contamos com participação da Assistente Social da UFES Ana Claudia Fontes;
- Grupo famílias referenciadas no CRAS, às 14h, com o tema Famílias: A importância de manter uma convivência familiar e saudável, ministrado pela Psicóloga Cristiane Menezes Capucho;
- Entrega da cesta verde CDA- Compra Direta de Alimentos para 50 famílias;
- Atendimento individual, Informações e orientações via Watzap;
- Preenchimento do sistema RMA.

Nº	ATIVIDADES/ATENDIMENTOS REALIZADOS PELA EQUIPE PAIF	TOTAL
01	Atendimentos individualizados	502
02	Benefício Eventual Cesta Básica	57
03	Benefício Eventual Auxílio Funeral	02
04	Benefício Eventual Aluguel Social (concedidos)	01
05	Benefício Eventual Aluguel Social (fora do perfil)	00
06	Famílias acompanhadas pela PAIF	152
07	Famílias encaminhadas para inclusão no Cadastro Único	20
08	Famílias encaminhadas para Atualização no Cadastro Único	15
09	Famílias encaminhadas para o CREAS	01
10	Visitas domiciliares	31



AGOSTO 2022

- No dia 16 de agosto, às 18h, as famílias do PAIF participaram do Festival de talentos do curso de farmácia da UFES, turma do professor Genival;
- Grupo PAIF dia 30 de agosto, às 18h, com tema Agosto Lilás: Mês de Conscientização e combate à violência contra a mulher, ministrado pelas técnicas do CREAS Livia Psicóloga e Thaynã Assistente Social;
- Grupo Famílias referenciadas no CRAS, às 13h, com tema Agosto Lilás: Mês de Conscientização e combate à violência contra a mulher, ministrado pelos técnicos do CREAS Felipe Psicólogo, Livia Psicóloga e Thaynã Assistente Social;
- A equipe participou da reunião com as famílias do Programa criança feliz, dia 28 de agosto, conduzido pela Psicóloga Cristiane Menezes Capucho;
- Entrega da cesta verde CDA- Compra Direta de Alimentos para 50 famílias;
- Atendimento individual, Informações e orientações via Watzap;
- Preenchimento do sistema RMA.

Nº	ATIVIDADES/ATENDIMENTOS REALIZADOS PELA EQUIPE PAIF	TOTAL
01	Atendimentos individualizados	234
02	Benefício Eventual Cesta Básica	15
03	Benefício Eventual Auxílio Funeral	01
04	Benefício Eventual Aluguel Social (concedidos)	02
05	Benefício Eventual Aluguel Social (fora do perfil)	02
06	Famílias acompanhadas pela PAIF	154
07	Famílias encaminhadas para inclusão no Cadastro Único	09
08	Famílias encaminhadas para Atualização no Cadastro Único	10
09	Famílias encaminhadas para o CREAS	00
10	Famílias encaminhadas para o Programa Criança Feliz	02
11	Visitas domiciliares	50



SETEMBRO 2022

- Em 02 de setembro as técnicas Lucinéia e Arlene participaram de uma capacitação de apoio técnico sobre o RMA em Vitória, ESESP;
- A equipe do CRAS participou do Desfile Cívico dia 07 de setembro, dia da Independência do Brasil;
- Dia 13 de setembro foi realizado com as famílias do PAIF uma reunião informativa sobre o Cadastro Único do Governo Federal e seus benefícios, ministrado pela Gestora e coordenadora do Programa Simone Jordem;
- Em 14 de setembro, às 18h, foi realizada uma reunião com algumas famílias do PAIF, que já estão no acompanhamento há mais de 05 anos. O objetivo foi para apresentar o Plano de Ação referente a 2023;
- A equipe participou no dia 20 de setembro de uma ação sobre o “setembro amarelo” na Praça 06 de janeiro, organizada pela equipe do CAPS- Centro de Atenção Psicossocial;
- Algumas técnicas do PAIF participaram do simulado, em Rive dia 24 de setembro;
- Grupo PAIF dia 27 de setembro, às 18h, ministrado pela Psicóloga do Caps Naiara Pessin, com o tema “setembro amarelo” mês dedicado a prevenção do suicídio;
- Grupo famílias referenciadas no CRAS, dia 28 de setembro, às 13h, ministrado pela Psicóloga do Caps Naiara Pessin, com o tema “setembro amarelo” mês dedicado a prevenção do suicídio;
- Reunião com a Secretária de Assistência Social Ediane e Noêmia do setor de compras.
- Reunião da equipe técnica PAIF/INCLUIR e Criança Feliz;
- Entrega da cesta verde PAA- Programa de Aquisição de Alimentos, 25 famílias.

Nº	ATIVIDADES/ATENDIMENTOS REALIZADOS PELA EQUIPE PAIF	TOTAL
01	Atendimentos individualizados	302
02	Benefício Eventual Cesta Básica	00
03	Benefício Eventual Auxílio Funeral	01
04	Benefício Eventual Aluguel Social (concedidos)	02
05	Benefício Eventual Aluguel Social (fora do perfil)	02



06	Famílias acompanhadas pela PAIF	150
07	Famílias encaminhadas para inclusão no Cadastro Único	13
08	Famílias encaminhadas para Atualização no Cadastro Único	11
09	Famílias encaminhadas para o CREAS	00
10	Famílias encaminhadas para o SCFV	10
11	Famílias encaminhadas para o Acesso ao Trabalho	25
12	Famílias encaminhadas para o programa Criança Feliz	02
13	Visitas domiciliares	29

OUTUBRO 2022

- A equipe participou de uma caminhada dia 03 de outubro, às 8:30h, em comemoração ao dia do idoso, em seguida foram para a praça da prefeitura onde foram realizadas algumas atividades e depois os idosos de Marataízes foram recepcionados com um almoço no CRAS;
- Reunião informativa sobre o PETI- Programa de Erradicação do Trabalho Infantil para as famílias do PAIF, ministrado pela Psicóloga do CREAS Lívia Ferreira;
- Entrega da cesta verde PAA- Programa de Aquisição de Alimentos, 25 famílias, dia 10 e 24 de outubro;
- Reunião de Apoio Técnico dia 18 de outubro realizado em Vitória na SETADES, estiveram presentes as Assistentes Sociais Lucinéia, Elenice, Arlene, Ingrid Roberta e a Secretária de Assistência Social Ediane;
- Reunião da equipe técnica do CRAS com a equipe do Núcleo Margaridas, dia 19, às 13:30h;
- Grupo PAIF dia 25 de outubro, às 18h com tema “outubro rosa”, mês de prevenção ao câncer de mama, ministrado pela Enfermeira Eliana Campanhão;
- Grupo famílias Referenciadas no CRAS, dia 26 de outubro, às 13h, com tema “outubro rosa”, mês de prevenção ao câncer de mama, ministrado pela Enfermeira Eliana Campanhão;
- Reunião com a equipe técnica do CRAS, Secretária Ediane e representantes do Projeto PAZ e PÃO;



- Dia 26 de outubro, reunião com Flávio do Projeto Paz e Pão, juntamente com a equipe técnica do PAIF.

Nº	ATIVIDADES/ATENDIMENTOS REALIZADOS PELA EQUIPE PAIF	TOTAL
01	Atendimentos individualizados	312
02	Benefício Eventual Cesta Básica	62
03	Benefício Eventual Auxílio Funeral	02
04	Benefício Eventual Aluguel Social (concedidos)	04
05	Benefício Eventual Aluguel Social (fora do perfil)	01
06	Famílias acompanhadas pela PAIF	125
07	Famílias encaminhadas para inclusão no Cadastro Único	09
08	Famílias encaminhadas para Atualização no Cadastro Único	14
09	Famílias encaminhadas para o CREAS	01
10	Famílias encaminhadas para o SCFV	10
11	Famílias encaminhadas para o Acessuas Trabalho	18
12	Famílias encaminhadas para o programa Criança Feliz	05
13	Visitas domiciliares	49

NOVEMBRO 2022

- Conferência Intermunicipal da Criança e adolescente dia 23/11/2022;
- Grupo PAIF realizado dia 29, às 18h, com tema apresentação do Núcleo Margaridas;
- Grupo famílias referenciadas no CRAS realizado dia 30, às 13h, com tema apresentação do Núcleo Margaridas;
- A equipe do PAIF participou da reunião do Programa Acessuas Trabalho dia 30, às 18h.



Nº	ATIVIDADES/ATENDIMENTOS REALIZADOS PELA EQUIPE PAIF	TOTAL
01	Atendimentos individualizados	338
02	Benefício Eventual Cesta Básica	49
03	Benefício Eventual Auxílio Funeral	04
04	Benefício Eventual Aluguel Social (concedidos)	02
05	Famílias acompanhadas pela PAIF	132
06	Famílias encaminhadas para inclusão no Cadastro Único	05
07	Famílias encaminhadas para Atualização no Cadastro Único	07
08	Famílias encaminhadas para o SCFV	07
09	Famílias encaminhadas para o Acesso ao Trabalho	45
10	Famílias encaminhadas para o programa Criança Feliz	04
11	Visitas domiciliares	53

DEZEMBRO 2022

- Encerramento do Grupo PAIF 2022, dia 13/12, às 18h, com o tema retrospectiva do ano que se encerra, apresentação musical com o Grupo Viva, Grupo Momento Meu e Programa Criança Feliz. Também teve uma dinâmica conduzida pela Assistente Social Lucinéia da Silva e em seguida um bate papo com a Psicóloga Cristiane Capucho sobre a importância dos vínculos familiares;
- Encerramento do Grupo famílias referenciadas no CRAS, dia 14/12, às 13h, com o tema retrospectiva do ano que se encerra e uma roda de conversa com a Psicóloga Débora Dutra sobre a importância dos vínculos familiares e em seguida Dinâmica conduzida pela Assistente Social Lucinéia da Silva;
- Capacitação para os servidores da SEASDH, com o Núcleo Margaridas;
- A equipe técnica do PAIF, participou às 14h, no dia 07 da premiação do Piarte, realizado pelo Programa Criança Feliz;
- Reunião com a equipe técnica do CRAS, dia 07/12.
- Entrega da cesta verde PAA- Programa de Aquisição de Alimentos, 25 famílias, nos dias 07 e 21 de dezembro.



Nº	ATIVIDADES/ATENDIMENTOS REALIZADOS PELA EQUIPE PAIF	TOTAL
01	Atendimentos individualizados	177
02	Benefício Eventual Cesta Básica	48
03	Benefício Eventual Auxílio Funeral	02
04	Benefício Eventual Aluguel Social (concedidos)	02
05	Benefício Eventual Aluguel Social (fora do perfil)	01
06	Famílias acompanhadas pela PAIF	137
07	Famílias encaminhadas para inclusão no Cadastro Único	03
08	Famílias encaminhadas para Atualização no Cadastro Único	06
12	Visitas domiciliares	03

9.1.1 EQUIPE TÉCNICA DO PAIF

01	LUCINÉIA MARIA DA SILVA	ASSISTENTE SOCIAL
02	ARLENE RAMOS DA SILVA	ASSISTENTE SOCIAL
03	CRISTIANE MENEZES CAPUCHO	PSICÓLOGA
04	DÉBORA MARIA SILVA DUTRA	PSICÓLOGA
05	ELENICE PINHEIRO DA COSTA	ASSISTENTE SOCIAL

9.1 BENEFÍCIOS EVENTUAIS 2022

Os Benefícios Eventuais são um tipo de proteção social que se caracteriza por sua oferta de natureza temporária para prevenir e enfrentar situações provisórias de vulnerabilidade decorrentes ou agravadas por nascimentos, mortes, vulnerabilidades temporárias e calamidades.



Eles integram as demais provisões da política de Assistência Social, portanto, são garantidos no âmbito do SUAS, de acordo com a redação da LOAS, em vigor desde 2011, que incorporou as diretrizes do Sistema.

JANEIRO 2022

Nº	ATENDIMENTOS REALIZADOS PELA EQUIPE PAIF	TOTAL
01	Benefício Eventual Cesta Básica	46
02	Benefício Eventual Auxílio Funeral	05
03	Benefício Eventual Aluguel Social (concedidos)	03
04	Benefício Eventual Aluguel Social (fora do perfil)	02
05	Benefício Eventual Auxílio Natalidade	00

FEVEREIRO 2022

Nº	ATENDIMENTOS REALIZADOS PELA EQUIPE PAIF	TOTAL
01	Benefício Eventual Cesta Básica	56
02	Benefício Eventual Auxílio Funeral	01
03	Benefício Eventual Aluguel Social (concedidos)	02
04	Benefício Eventual Aluguel Social (fora do perfil)	01
05	Benefício Eventual Auxílio Natalidade	00

MARÇO 2022

Nº	ATENDIMENTOS REALIZADOS PELA EQUIPE PAIF	TOTAL
01	Benefício Eventual Cesta Básica	333
02	Benefício Eventual Auxílio Funeral	05
03	Benefício Eventual Aluguel Social (concedidos)	29
04	Benefício Eventual Aluguel Social (fora do perfil)	08



05	Benefício Eventual Auxílio Natalidade	00
----	---------------------------------------	----

ABRIL 2022

Nº	ATENDIMENTOS REALIZADOS PELA EQUIPE PAIF	TOTAL
01	Benefício Eventual Cesta Básica	194
02	Benefício Eventual Auxílio Funeral	05
03	Benefício Eventual Aluguel Social (concedidos)	01
04	Benefício Eventual Aluguel Social (fora do perfil)	06
05	Benefício Eventual Auxílio Natalidade	00

MAIO 2022

Nº	ATENDIMENTOS REALIZADOS PELA EQUIPE PAIF	TOTAL
01	Benefício Eventual Cesta Básica	608
02	Benefício Eventual Auxílio Funeral	05
03	Benefício Eventual Aluguel Social (concedidos)	02
04	Benefício Eventual Aluguel Social (fora do perfil)	06
05	Benefício Eventual Auxílio Natalidade	00

JUNHO 2022

Nº	ATENDIMENTOS REALIZADOS PELA EQUIPE PAIF	TOTAL
01	Benefício Eventual Cesta Básica	11
02	Benefício Eventual Auxílio Funeral	05
03	Benefício Eventual Aluguel Social (concedidos)	02
04	Benefício Eventual Aluguel Social (fora do perfil)	01



05	Benefício Eventual Auxílio Natalidade	00
----	---------------------------------------	----

JULHO 2022

Nº	ATENDIMENTOS REALIZADOS PELA EQUIPE PAIF	TOTAL
01	Benefício Eventual Cesta Básica	57
02	Benefício Eventual Auxílio Funeral	02
03	Benefício Eventual Aluguel Social (concedidos)	01
04	Benefício Eventual Aluguel Social (fora do perfil)	00
05	Benefício Eventual Auxílio Natalidade	00

AGOSTO 2022

Nº	ATENDIMENTOS REALIZADOS PELA EQUIPE PAIF	TOTAL
01	Benefício Eventual Cesta Básica	15
02	Benefício Eventual Auxílio Funeral	01
03	Benefício Eventual Aluguel Social (concedidos)	02
04	Benefício Eventual Aluguel Social (fora do perfil)	02
05	Benefício Eventual Auxílio Natalidade	00

SETEMBRO 2022

Nº	ATENDIMENTOS REALIZADOS PELA EQUIPE PAIF	TOTAL
01	Benefício Eventual Cesta Básica	00
02	Benefício Eventual Auxílio Funeral	01
03	Benefício Eventual Aluguel Social (concedidos)	02
04	Benefício Eventual Aluguel Social (fora do perfil)	02



05	Benefício Eventual Auxílio Natalidade	00
----	---------------------------------------	----

OUTUBRO 2022

Nº	ATENDIMENTOS REALIZADOS PELA EQUIPE PAIF	TOTAL
01	Benefício Eventual Cesta Básica	62
02	Benefício Eventual Auxílio Funeral	02
03	Benefício Eventual Aluguel Social (concedidos)	04
04	Benefício Eventual Aluguel Social (fora do perfil)	01
05	Benefício Eventual Auxílio Natalidade	00

NOVEMBRO 2022

Nº	ATENDIMENTOS REALIZADOS PELA EQUIPE PAIF	TOTAL
01	Atendimentos individualizados	338
02	Benefício Eventual Cesta Básica	49
03	Benefício Eventual Auxílio Funeral	04
04	Benefício Eventual Aluguel Social (concedidos)	02
05	Benefício Eventual Auxílio Natalidade	00

DEZEMBRO 2022

Nº	ATIVIDADES/ATENDIMENTOS REALIZADOS PELA EQUIPE PAIF	TOTAL
01	Benefício Eventual Cesta Básica	48
02	Benefício Eventual Auxílio Funeral	02
03	Benefício Eventual Aluguel Social (concedidos)	02
04	Benefício Eventual Aluguel Social (fora do perfil)	01



05	Benefício Eventual Auxílio Natalidade	00
----	---------------------------------------	----

FOTOS DE EVENTOS QUE A EQUIPE PAIF PARTICIPOU EM 2022

16 FEVEREIRO DE 2022

AÇÃO REALIZADA PELO DEAM (DELEGACIA DE ATENDIMENTO A MULHER DE CACHOEIRO DE ITAPEMIRIM)



18 DE MAIO DE 2022

DIA NACIONAL DE ENFRENTAMENTO AO ABUSO E A EXPLORAÇÃO SEXUAL DE CRIANÇAS E ADOLESCENTE



PREFEITURA DE
ALEGRE
www.alegre.es.gov.br



SEASDH
Secretaria Executiva de Assistência Social e Direitos Humanos



06 E 07 DE JULHO DE 2022

CAPACITAÇÃO GESTÃO DE DOCUMENTOS E ARQUIVOS



PREFEITURA DE
ALEGRE
www.alegre.es.gov.br



SEASDH
Secretaria Executiva de Assistência Social e Direitos Humanos

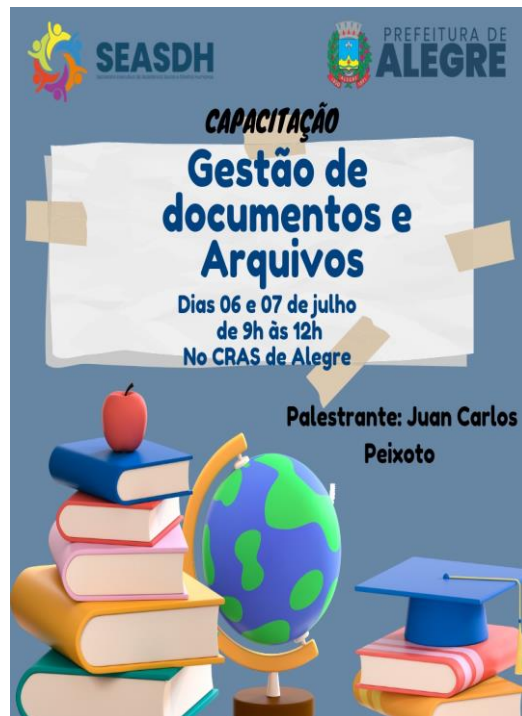

17 DE AGOSTO DE 2022

VI FESTIVAL DE TALENTOS DO CURSO DE FARMÁCIA-UFES





PREFEITURA DE
ALEGRE
www.alegre.es.gov.br



Secretaria Executiva de Assistência Social e Direitos Humanos

GRUPO PAIF 29 DE MARÇO DE 2022

TEMA DO ENCONTRO: SERVIÇOS OFERTADOS PELO CRAS DE ALEGRE



GRUPO PAIF 26 DE ABRIL DE 2022

Tema do encontro: “A importância da comunicação na Assistência Social e na vida cotidiana”, ministrado pela Assistente Social do Programa Incluir Aline Xavier.



GRUPO PAIF 31 DE MAIO DE 2022

Tema do encontro “Uso Racional de medicamentos”, ministrado por Taiana Farmacêutica e 05 estudantes de Farmácia da UFES.



GRUPO PAIF 26 DE JULHO DE 2022

Tema do encontro “Alimentação saudável e reaproveitamento de alimentos”, ministrado pela Nutricionista e Terapeuta Nutricional Roberta Mendes Viana.



GRUPO FAMÍLIAS REFERENCIADAS NO CRAS DIA 27 DE JULHO DE 2022

Tema do encontro “Família: A Importância de manter uma convivência familiar e saudável”, ministrado pela Psicóloga Cristiane Menezes de Capucho.



AÇÃO DO CAPS “ SETEMBRO AMARELO” NA PRAÇA 06 DE JANEIRO
20 DE SETEMBRO DE 2022





GRUPO PAIF 30 DE AGOSTO DE 2022

Tema do encontro “Agosto Lilás: mês de conscientização e combate à violência contra a Mulher”, ministrado pelas técnicas do CREAS Livia Psicóloga e Thaynã Assistente Social.



GRUPO FAMÍLIAS REFERENCIADAS NO CRAS 31 DE AGOSTO DE 2022

Tema do encontro “Agosto Lilás: mês de conscientização e combate à violência contra a Mulher”, ministrado pelos técnicos do CREAS Livia Psicóloga, Felipe Psicólogo e Thaynã Assistente Social.





PREFEITURA DE
ALEGRE
www.alegre.es.gov.br



SEASDH
Secretaria Executiva de Assistência Social e Direitos Humanos

**CAPACITAÇÃO EM VITÓRIA SOBRE RMA
CRAS E CREAS DIA 02 DE SETEMBRO DE 2022**



**REUNIÃO INFORMATIVA
CADASTRO ÚNICO DIA 13 DE SETEMBRO DE 2022(Ministrada por Simone Jordem)**





PREFEITURA DE
ALEGRE
www.alegre.es.gov.br



SEASDH
Secretaria Executiva de Assistência Social e Direitos Humanos

GRUPO PAIF 27 DE SETEMBRO DE 2022

Tema do encontro “setembro amarelo” mês dedicado a prevenção do suicídio, ministrado pela Psicóloga do CAPS Naiara Pessin.



GRUPO FAMÍLIAS REFERENCIADAS NO CRAS DIA 28 DE SETEMBRO DE 2022

Tema do encontro “setembro amarelo” mês dedicado a prevenção do suicídio, ministrado pela Psicóloga do CAPS Naiara Pessin.





PREFEITURA DE
ALEGRE
www.alegre.es.gov.br



SEASDH
Secretaria Executiva de Assistência Social e Direitos Humanos

CELEBRAÇÃO AO DIA DO IDOSO
DIA 03 DE OUTUBRO DE 2022



REUNIÃO INFORMATIVA
PETI- PROGRAMA DE ERRADICAÇÃO DO TRABALHO INFANTIL
DIA 05 DE OUTUBRO DE 2022, MINISTRADO PELA PSICÓLOGA LÍVIA FERREIRA





GRUPO PAIF 25 DE OUTUBRO DE 2022

Tema do encontro “Outubro Rosa”, mês de prevenção ao câncer de mama, ministrado pela Enfermeira Eliane Campanhão.



GRUPO FAMÍLIAS REFERENCIADAS NO CRAS DIA 26 DE OUTUBRO

Tema do encontro “Outubro Rosa”, mês de prevenção ao câncer de mama, ministrado pela Enfermeira Eliane Campanhão.





PREFEITURA DE
ALEGRE
www.alegre.es.gov.br



SEASDH
Secretaria Executiva de Assistência Social e Direitos Humanos

GRUPO PAIF 29 DE NOVEMBRO DE 2022

Apresentação do Núcleo Margaridas, com o tema Violência contra a mulher.



GRUPO FAMÍLIAS REFERENCIADAS NO CRAS 30 DE NOVEMBRO DE 2022

Apresentação do Núcleo Margaridas, com o tema Violência contra a mulher, ministrado pela Assistente Social Alineane Barbosa.





GRUPO PAIF 13 DEZEMBRO DE 2022



GRUPO FAMÍLIAS REFERENCIADAS NO CRAS 14 DE DEZEMBRO DE 2022



9.2 SERVIÇO DE CONVIVÊNCIA E FORTALECIMENTO DE VÍNCULOS – SCFV

9.2.1 EQUIPE TÉCNICA DO SCFV

01	CRISTIANE DE MENEZES CAPUCHO	PSICÓLOGA
02	SÂNIA CRISTINA MACIEL	ORIENTADORA SOCIAL
03	ALESSANDRO LOPES ARAÚJO	EDUCADOR FÍSICO



9.2.1 CARACTERIZAÇÃO E OBJETIVOS DO SERVIÇO

De acordo com a Tipificação Nacional de Serviços Socioassistenciais (Resolução CNAS n.º 109/2009) reimpressão de 2014 é um serviço realizado em grupos, organizado a partir de percursos, de modo a garantir aquisições progressivas aos seus usuários, de acordo com o seu ciclo de vida, a fim de complementar o trabalho social com famílias e prevenir a ocorrência de situações de risco social. O SCFV organiza-se de modo a ampliar trocas culturais e de vivências, desenvolver o sentimento de pertença e de identidade, fortalecer vínculos familiares e incentivar a socialização e a convivência comunitária

A proposta das atividades ofertadas seguiu como objetivo geral propiciar aos seus participantes condições para o desenvolvimento de uma cidadania consciente e atuante, por meio da descoberta e da interiorização de valores éticos, morais, como valorização da vida, participação ativa, diálogo, respeito mútuo, cooperação, partilha, senso crítico perante a realidade cotidiana.

9.2.3 GRUPO DE CRIANÇAS E ADOLESCENTES

No total foram 70 encontros, sendo períodos matutino e vespertinos nos dias de quarta-feira e quinta-feira. O Serviço contou com um total de crianças e adolescentes em acompanhamento 70 crianças e adolescentes;

- Acolhida das crianças e adolescentes- a acolhida é realizada nos dias da atividade propiciando às crianças, adolescentes um local de referência para uma escuta qualificada.
- Alimentação- São servidos lanches após as atividades.
- Rodas de conversa; trabalho com diversos temas diversificados atendendo a necessidade de todos os participantes.

Fevereiro e Março: Receptividade, Dia da Mulher.

Abril: Emoções e sentimentos.

Maior: Mês da Conscientização pela prevenção da violência e abuso sexual de crianças e adolescentes, Dia das mães.

Junho: Atividades suspensas temporariamente, motivo transporte dos usuários suspenso.

Julho: Reunião de Pais: Convivência entre pais e filhos, Dia 12 de junho Dia Nacional de Combate ao trabalho Infantil e Bullying na escola.

Agosto: Capacitação com a equipe técnica 07 Montes.

Setembro: Campanha do setembro amarelo.



PREFEITURA DE
ALEGRE
www.alegre.es.gov.br



SEASDH
Secretaria Executiva de Assistência Social e Direitos Humanos

Outubro: A importância do brincar, Estatuto da Criança e Adolescente, evento dia das crianças.

Novembro: Ensaio para apresentação de final de ano;

Dezembro: Apresentação musical para os familiares em reunião de encerramento do PAIF, encerramento das atividades 2022.

ACERVO FOTOGRÁFICO







PREFEITURA DE
ALEGRE
www.alegre.es.gov.br



SEASDH
Secretaria Executiva de Assistência Social e Direitos Humanos



9.2.4 GRUPO MOMENTO MEU (MULHERES DE 18 A 59 ANOS)

O grupo é uma oferta do Serviço de Convivência e Fortalecimento de Vínculos para adultos de 18 a 59 anos, tendo como objetivo fortalecer as relações entre os participantes, valorizando o sentimento de vida coletiva.

O grupo Momento Meu busca proporcionar um tempo para mulheres que passam o dia cuidando e ajudando os outros e acabam não tendo tempo para si mesmo, possibilitando um momento para que essas pessoas tenham com elas mesmo, promovendo uma reflexão sobre seus valores, suas qualidades e suas potencialidades.

Segue abaixo a caracterização dos passos trabalhados através da proposta do SCFV para grupo das mulheres - Momento Meu. No total foram 09 encontros, sendo em período noturno às quartas-feiras. O Serviço contou com um total 20 mulheres em acompanhamento.

- Acolhida das mulheres
- Alimentação- Foi servido lanches em todos os encontros.
- Atividades desenvolvidas oficinas diversificadas segue em anexo as oficinas aplicadas.

Março: Oficina de Doces parte 1.

Abril: Oficina de Doces parte 2.

Maior: Oficina de apliques de cabelo, roda de conversa tema: Autoestima.

Junho: Oficina de artesanato de laços e fitas parte 1.

Julho: Oficina de artesanato de laços e fitas parte 2.

Agosto: Oficina de artesanato de laços e fitas parte 3.

Outubro: Oficina de garrafas decoradas.

Novembro: Não ocorreu oficina.

Dezembro: Ensaio para apresentação de encerramento do grupo PAIF, encerramento das atividades do grupo Momento Meu.



ACERVO FOTOGRÁFICO

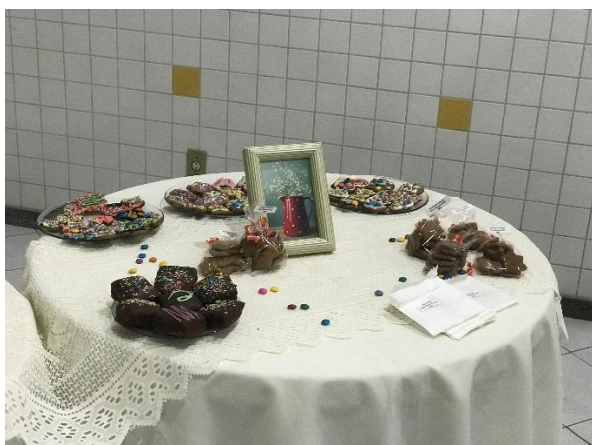



PREFEITURA DE
ALEGRE
www.alegre.es.gov.br



SEASDH
Secretaria Executiva de Assistência Social e Direitos Humanos



Rua Sete de Setembro, nº 220, Centro – CEP 29.500-000 – Alegre/ES
E-mail: acaosocial@alegre.es.gov.br | Tel.: (28)3300-0102



PREFEITURA DE
ALEGRE
www.alegre.es.gov.br



SEASDH
Secretaria Executiva de Assistência Social e Direitos Humanos

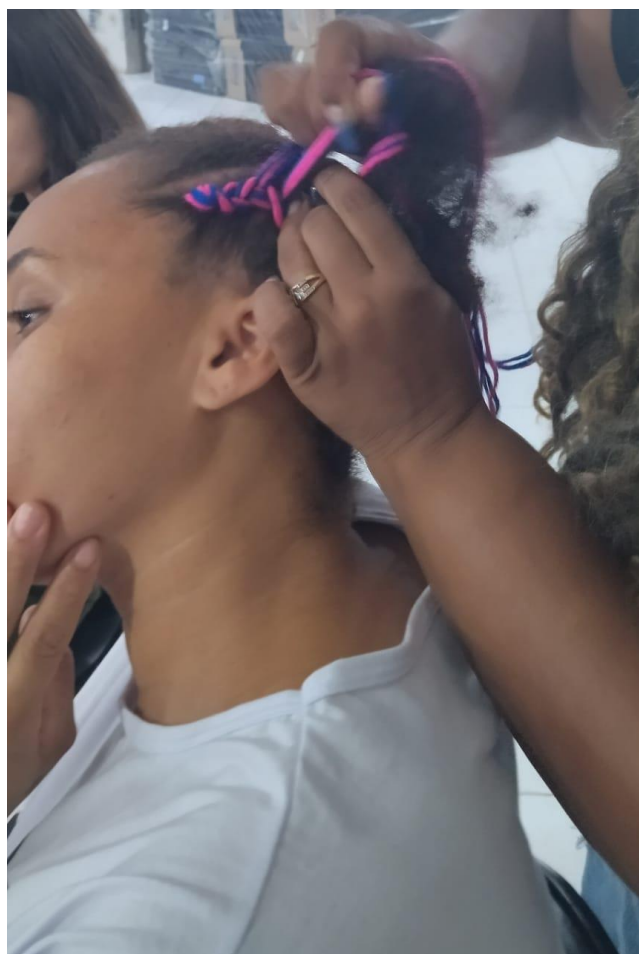

Rua Sete de Setembro, nº 220, Centro – CEP 29.500-000 – Alegre/ES
E-mail: acaosocial@alegre.es.gov.br | Tel.: (28)3300-0102



PREFEITURA DE
ALEGRE
www.alegre.es.gov.br



SEASDH
Secretaria Executiva de Assistência Social e Direitos Humanos



Rua Sete de Setembro, nº 220, Centro – CEP 29.500-000 – Alegre/ES
E-mail: acaosocial@alegre.es.gov.br | Tel.: (28)3300-0102



PREFEITURA DE
ALEGRE
www.alegre.es.gov.br



SEASDH
Secretaria Executiva de Assistência Social e Direitos Humanos



Rua Sete de Setembro, nº 220, Centro – CEP 29.500-000 – Alegre/ES
E-mail: acaosocial@alegre.es.gov.br | Tel.: (28)3300-0102



9.2.5 GRUPO MELHOR IDADE + ALEGRE

O grupo tem como objetivo geral realizar ações voltadas para terceira idade, por meio de criação do grupo de convivência e fortalecimento de vínculos para idosos, assim contribuindo para uma melhoria significativa na qualidade de vida e na saúde da pessoa idosa. Garantindo a informação e o acesso aos direitos sociais, benefícios, programas e projetos voltados à saúde; promover a saúde e o bem-estar da pessoa idosa; estabelecer a importância dos Serviços de convivência e fortalecimento de vínculos (SCFV) e o Serviço de Proteção Integral à família (PAIF); intensificar a rotina dos idosos através de encontros realizados mensalmente e possibilitar atividades socioeducativas, através de lazer, ludicidade, esporte e saúde.

Segue abaixo a caracterização dos passos trabalhados através da proposta do SCFV para grupo dos idosos Melhor Idade + Alegre, sede e distritos. No total foram 220 encontros, sendo em período matutino, vespertinos e noturno (segunda-feira, quinta-feira e sexta-feira), localidade sede Bairro Vila do Sul, Bairro Guararema e Rua 13, e nos distritos Anutiba, Rive, Celina e Vila do Café.

Total de encontros quinzenais no CRAS: 18

Dia D atualização e realização e Cadastro Único: 04

- Acolhida dos idosos;
- Alimentação - Foi servido lanches em todos os encontros.
- Atividades desenvolvidas oficinas diversificadas segue em anexo as oficinas aplicadas.

Março: Reunião de acolhida com o grupo dos idosos da Sede em Alegre; Reunião de acolhida com os grupos dos distritos (Anutiba, Rive, Celina, Vila do Café); Reunião de acolhida com o grupo dos idosos do CRAS.

Abril: Dia D atualização cadastral e inscrição no Cadastro Único, distrito de Celina; Atividade com o grupo dos idosos no CRAS; Tema: Memórias afetivas através da escrita. Atividades físicas nos grupos localidade distritos de Alegre, tema: memórias afetivas através de jogos e música; Atividade física grupo dos idosos da sede de Alegre.



Maio: Atividades físicas nos grupos localidade da sede de Alegre, tema: memórias afetivas através de jogos e música; Atividade física na sede e distritos. Caminhada do dia 18 de maio 18 de maio: Dia Nacional de Combate ao Abuso e Exploração Sexual de Crianças e Adolescentes; Atividade com o grupo dos idosos no CRAS; tema: construção dos enfeites da festa junina da terceira idade.

Junho: Atividade com o grupo dos idosos no CRAS; tema: construção dos enfeites da festa junina da terceira idade; Atividade física na sede e distritos; Lanche compartilhado do grupo dos idosos na localidade de Anutiba, Passeio na Fazenda Esperança.

Julho: Palestra com a equipe do CREAS com os grupos de idosos nos distritos e na sede, tema: Violência Contra a pessoa idosa e comemoração do dia dos avôs; Atividade física na sede e distritos; Dia D atualização cadastral e inscrição no Cadastro Único, localidade de Anutiba.

Agosto: Atividade física na sede e distritos; Roda de conversa com os idosos dos distritos e na sede, tema: Conhecendo as violações de direitos contra a pessoa idosa, trabalhando a prevenção, e fortalecendo os vínculos entre familiares e idosos.

Setembro: Evento na praça seis de janeiro, setembro Amarelo; Desfile Cívico da Cidade; Passeio com o grupo dos idosos, nas localidades de Anchieta, Guaçu e Fazenda Santa Rosa; Atividade física na sede e distritos; Atividade com o grupo dos idosos no CRAS, estagiários do curso de psicologia da Fafia, tema: Integração com os idosos.

Outubro: Atividade física na sede e distritos; Dia do idoso, encontro com o grupo de Marataízes na Praça da Prefeitura de Alegre; Atividade com o grupo dos idosos no CRAS, estagiários do curso de psicologia da Fafia com atividade psicoemocional.

Novembro: Atividade física dos idosos localidade, sede e distritos; Ensaios para apresentação dos idosos da Sede, evento Encontro Caparaó. Encerramento da atividade com o grupo dos idosos no CRAS, estagiários do curso de psicologia da Fafia com atividade psicoemocional.

Dezembro: I Encontro Caparaó, Encerramento das atividades físicas dos idosos localidade, sede e distritos; Passeio dos idosos em Marataízes no Centro de Convivência e Fortalecimento de Vínculos.



9.2 PROGRAMA INCLUIR E ACESSUAS TRABALHO

Programa Nacional de Promoção de Acesso ao Mundo do Trabalho –Acessuas/Trabalho. O Programa Acessuas/Trabalho foi criado para apoiar a área de assistência social nas atividades de mobilização e encaminhamento dos beneficiários de programas sociais a ações de inclusão produtiva, através da transferência de recursos aos municípios. O recurso pode ser utilizado para (conforme estabelece as normativas legais –em especial, as Resoluções CNAS nº 33/2011, 13/2012, 18/2012, bem como a Portaria MDS nº 143/2012 e demais legislações do SUAS):

1. contratação de equipe responsável pela execução desse Programa;
2. aquisição de material de divulgação como: cartazes, cartilhas, folders, aluguel de carro de som, mídia de todas as formas;
3. aquisição de material de divulgação em formato acessível;
4. aluguel de espaço físico, com o objetivo de possibilitar as atividades de mobilização, sensibilização, encaminhamento e acompanhamentos dos usuários do Programa;
5. locação de material permanente, desde que comprovada a necessidade e utilização para a realização do Programa;
6. aluguel de espaço para reuniões e palestra de sensibilização e mobilização dos usuários para encaminhamento para os cursos de capacitação profissional;
7. Custeio de deslocamento:
 - 7.1. Para usuários (e acompanhantes, no caso das pessoas com deficiência) para participação nas atividades inerentes às atividades;
 - 7.2. Para Equipe de Referência: para atendimento do público;
8. Aquisição de materiais para higiene pessoal para ser disponibilizados nas unidades de atendimento;



9. Aquisição de lanche para atividades inerentes ao Programa.

9.2.1 EQUIPE TÉCNICA

Débora Maria Silva Dutra	Psicóloga
Elenice Pinheiro da Costa	Assistente Social

9.2.2 BOLSA CAPIXABA

- **BOLSA CAPIXABA – MÊS JANEIRO:** 85 pessoas incluídas. Foi realizado contato com todas as pessoas, incluídas no Bolsa Capixaba, para avisar que foram contempladas com o benefício.
- **BOLSA CAPIXABA – MÊS FEVEREIRO:** 63 pessoas incluídas. Foi realizado contato com todas as pessoas, incluídas no Bolsa Capixaba, para avisar que foram contempladas com o benefício.
- **BOLSA CAPIXABA – MÊS MARÇO:** 77 pessoas incluídas. Foi realizado contato com todas as pessoas, incluídas no Bolsa Capixaba, para avisar que foram contempladas com o benefício.
- **BOLSA CAPIXABA – MÊS ABRIL:** 09 pessoas incluídas. Foi realizado contato com todas as pessoas, incluídas no Bolsa Capixaba, para avisar que foram contempladas com o benefício.
- **BOLSA CAPIXABA – MÊS MAIO:** 12 pessoas incluídas. Foi realizado contato com todas as pessoas, incluídas no Bolsa Capixaba, para avisar que foram contempladas com o benefício.
- **BOLSA CAPIXABA – MÊS JUNHO:** 13 pessoas incluídas. Foi realizado contato com todas as pessoas, incluídas no Bolsa Capixaba, para avisar que foram contempladas com o benefício.
- **BOLSA CAPIXABA – MÊS JULHO:** 67 pessoas incluídas. Foi realizado contato com todas as pessoas, incluídas no Bolsa Capixaba, para avisar que foram contempladas com o benefício.
- **BOLSA CAPIXABA – MÊS AGOSTO:** 21 pessoas incluídas. Foi realizado contato com todas as pessoas, incluídas no Bolsa Capixaba, para avisar que foram contempladas com o benefício.



- **BOLSA CAPIXABA – MÊS SETEMBRO:** 58 pessoas incluídas. Foi realizado contato com todas as pessoas, incluídas no Bolsa Capixaba, para avisar que foram contempladas com o benefício.
- **BOLSA CAPIXABA – MÊS OUTUBRO:** 120 pessoas incluídas. Foi realizado contato com todas as pessoas, incluídas no Bolsa Capixaba, para avisar que foram contempladas com o benefício.
- **BOLSA CAPIXABA – MÊS NOVEMBRO:** 63 pessoas incluídas. Foi realizado contato com todas as pessoas, incluídas no Bolsa Capixaba, para avisar que foram contempladas com o benefício.
- **BOLSA CAPIXABA – MÊS DEZEMBRO:** 21/12/2022 - Até a presente data, não foi lançado.

NOVEMBRO - REUNIÃO 30/11/2022

No dia 30 de novembro de 2022, Quarta-feira, às 18:00hrs, foi realizado no CRAS de Alegre a primeira reunião do Acessuas Trabalho com a participação especial da Psicóloga Gabrielly Assis

No evento foi apresentada uma palestra sobre o trabalho, como marco ao início das atividades do Acessuas, levando aos nossos usuários a importância de se lançar no mercado de trabalho através das capacitações das oficinas que serão ofertadas pelo programa.

A palestrante para nossa primeira reunião foi a Gabrielly Assis, Psicóloga do Espaço Crescer, que deu falou sobre o tema proposto: O Empoderamento ao Mundo do Trabalho, trazendo toda sua experiência profissional e levando aos participantes uma reflexão sobre o seu “eu” e sua importância. Ao final, foi realizado sorteios e um coffee break.



PREFEITURA DE
ALEGRE
www.alegre.es.gov.br



SEASDH
Secretaria Executiva de Assistência Social e Direitos Humanos



Rua Sete de Setembro, nº 220, Centro – CEP 29.500-000 – Alegre/ES
E-mail: acaosocial@alegre.es.gov.br | Tel.: (28)3300-0102



DEZEMBRO – REUNIÃO 15/12/2022

No dia 15 de dezembro de 2022, Quinta-feira, às 18:00hrs, foi realizado no CRAS de Alegre a segunda reunião do Acessuas Trabalho com a participação especial das profissionais do Núcleo Margaridas: Psicóloga Priscila e Advogada Camila.

A técnica e Psicóloga Débora, fez abertura da reunião com apresentação sobre Acessuas, abordando o seu funcionamento e objetivos a serem alcançados e desenvolvidos, levando os usuários entender melhor sobre o programa do Governo a eles ofertados.



Foi abordado sobre as oficinas e sua importância para construção da vida profissional e conhecimento geral sobre os diversos temas a serem abordados. As oficinas iniciaram em fevereiro/2023 e serão encontros semanais as quintas-feiras no CRAS. A Psicóloga Priscila, do Núcleo Margaridas, abordou sobre a violência contra a mulher no geral e a importância da independência financeira e da mulher no mercado de trabalho, onde no decorrer da palestra houve abertura onde as usuárias fizeram perguntas e trocaram experiências de vida. Ao final, foi realizado sorteios e um coffee break. Foram encaminhadas pelo PAIF ao ACESSUAS e realizado o cadastro, no mês de Outubro 25 famílias, Novembro 44 famílias, Dezembro 31 famílias, ambas estão sendo informadas sobre o programa, oficinas e reuniões.





PREFEITURA DE
ALEGRE
www.alegre.es.gov.br



SEASDH
Secretaria Executiva de Assistência Social e Direitos Humanos



2022/12/15 19:01



Rua Sete de Setembro, nº 220, Centro – CEP 29.500-000 – Alegre/ES
E-mail: acaosocial@alegre.es.gov.br | Tel.: (28)3300-0102



9.3. PROGRAMA CRIANÇA FELIZ

O Programa foi pactuado pelo Município em dezembro de 2021, sendo iniciado a composição da equipe em janeiro de 2022 com a contratação através de processo seletivo da supervisora do Programa. Em 18 de maio de 2022, a equipe iniciou com 3 visitantes participando da Campanha Nacional de Combate ao Abuso e Exploração Sexual de Crianças e Adolescentes, realizando no mesmo dia visita a instituição APAE para apresentação do Programa.

Foi realizada busca ativa na creche do Bairro Guararema, trabalhando a intersetorialidade com a Secretaria de Saúde e de Educação.

Atualmente, o Programa possui 70 famílias cadastradas e 15 aguardando o cadastro por conta de regularização no Cadastro Único.

A equipe realizou busca ativa nos distritos de Celina, Rive e Café.

Em parceria com a UFES, foi realizada uma ação em 01/08/2022 na Praça Seis de Janeiro em alusão ao Dia Mundial da Amamentação onde foram distribuídos materiais informativos.

Foram realizadas atividades voltadas à Primeira Infância e apresentação do Programa, realizando no mês de setembro o Concurso de Pintura e Arte na Primeira Infância PIARTE, onde participaram 10 crianças. A premiação do concurso aconteceu dia 07/12/2022.

Em dezembro, foram encerradas as atividades do ano, sendo programado o planejamento e busca ativa das atividades para o mês de janeiro de 2023.



PREFEITURA DE
ALEGRE
www.alegre.es.gov.br



SEASDH
Secretaria Executiva de Assistência Social e Direitos Humanos

18/05/2022 – PRIMEIRA EQUIPE DO CRIANÇA FELIZ - DIA NACIONAL DO COMBATE AO ABUSO E EXPLORAÇÃO SEXUAL DA CRIANÇA E ADOLESCENTES



07/12/2022

II PIARTE COM ARTE



Rua Sete de Setembro, nº 220, Centro – CEP 29.500-000 – Alegre/ES
E-mail: acaosocial@alegre.es.gov.br | Tel.: (28)3300-0102



BUSCA ATIVA NO PSF DA VILA DO SUL



VISITAS REALIZADAS

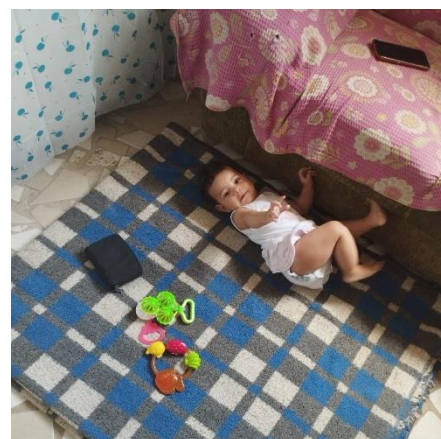

Rua Sete de Setembro, nº 220, Centro – CEP 29.500-000 – Alegre/ES
E-mail: acaosocial@alegre.es.gov.br | Tel.: (28)3300-0102



EQUIPE JUGADORA DO II PIARTE



Rua Sete de Setembro, nº 220, Centro – CEP 29.500-000 – Alegre/ES
E-mail: acaosocial@alegre.es.gov.br | Tel.: (28)3300-0102



ENCARRAMENTO DAS ATIVIDADES DO SERVIÇO DE CONVIVÊNCIA, PAIF E PROGRAMA CRIANÇA FELIZ



Rua Sete de Setembro, nº 220, Centro – CEP 29.500-000 – Alegre/ES
E-mail: acaosocial@alegre.es.gov.br | Tel.: (28)3300-0102



PREFEITURA DE
ALEGRE
www.alegre.es.gov.br



SEASDH
Secretaria Executiva de Assistência Social e Direitos Humanos



E-mail: acaosocial@alegre.es.gov.br | Tel.: (28)3300-0102



PREFEITURA DE
ALEGRE
www.alegre.es.gov.br



SEASDH
Secretaria Executiva de Assistência Social e Direitos Humanos



Rua Sete de Setembro, nº 220, Centro – CEP 29.500-000 – Alegre/ES
E-mail: acaosocial@alegre.es.gov.br | Tel.: (28)3300-0102



PREFEITURA DE
ALEGRE
www.alegre.es.gov.br



SEASDH
Secretaria Executiva de Assistência Social e Direitos Humanos



AGOSTO MÊS DA PRIMEIRA INFÂNCIA

Rua Sete de Setembro, nº 220, Centro – CEP 29.500-000 – Alegre/ES
E-mail: acaosocial@alegre.es.gov.br | Tel.: (28)3300-0102



10. CENTRAL DO CADASTRO ÚNICO/2022

No ano de **2022** o setor do Cadastro Único/ Programa Auxílio Brasil realizou inúmeros atendimentos e reuniões com as famílias beneficiárias do programa.

O Cadastro Único para Programas Sociais reúne informações socioeconômicas das famílias brasileiras de baixa renda – aquelas com renda mensal de até meio salário mínimo por pessoa. Essas informações permitem ao governo conhecer as reais condições de vida da população e, a partir dessas informações, selecionar as famílias para diversos programas sociais.

No Município, até a presente data tem o total de famílias inscritas no Cadastro Único de **5745** dentre as quais:

- **2315** Famílias em situação de extrema pobreza;
- **1461** Famílias de Baixa Renda;
- **643** Famílias em situação de pobreza;
- **1321** Famílias com renda per capita acima de meio salário mínimo.

Até a presente data o Programa Auxílio Brasil tem beneficiado um total de **4419** famílias no Município.

No decorrer do ano de 2022 a equipe do Programa Auxílio Brasil realizou um cronograma de atividades Itinerantes, levando informação dos direitos, promovendo assim a cidadania. A equipe realizou reuniões na sede do município de Alegre. Nas reuniões são realizadas um bate papo com as famílias onde falamos sobre como funciona o programa, quem pode participar, informamos também como é feito o cálculo do benefício pelo governo federal, falamos também sobre o cadastro único e seus programas, quem poderá ter acesso aos benefícios do cadastro único, do BPC, pois hoje é necessário ter cadastro único para receber o benefício, e orientamos sobre a transição do bolsa família para o Auxílio Brasil. Abrimos espaço para que as famílias tirem dúvidas e com isso a participação dos usuários, temos colhido bons frutos com as reuniões, observamos que diminuiu no município o número de famílias com cadastros desatualizados. A equipe do Cadastro Único no decorrer deste ano de 2022 também participou de vários eventos realizados no CRAS e pelo Município, dentre eles:

No dia 18 de maio/22 foi realizada Caminhada de mobilização comemorando Dia Nacional de Combate ao Abuso e a Exploração Sexual de Crianças e Adolescentes.

No dia 05 de julho/22 foi realizado palestra do CRAS de orientação sobre BPC.

No dia 04 de agosto/22 foi realizado no CRAS reunião Intersetorial entre saúde/ Assistência Social, com a participação dos Agentes Comunitários de Saúde num total de 64 participantes.

No dia 23 de agosto/22 foi realizado reunião com as famílias do Programa Incluir no Distrito do Café.



No dia 03 de outubro foi realizada caminhada em comemoração ao dia Mundial do Idoso com várias atrações na praça da Prefeitura.

No dia 23 de novembro foi realizado no CRAS Conferência Regional dos Direitos da Criança e Adolescente.

QUANTITATIVO DE ATENDIMENTOS REALIZADOS NO SETOR DO CADASTRO ÚNICO/ PAB

Nº	Descrição do atendimento geral
4644	Informações gerais
1218	Cadastros para inclusão no CADÚNICO
1617	Cadastros atualizados
127	Transferência de cadastro
725	Folha resumo
156	Número de NIS
111	Visitas domiciliares pela Assistente Social
33	Consulta SIBEC
06	Reunião de orientação cadastro único/PAB
8637	Famílias atendidas

Data/local das reuniões	Participantes
20/04/2022 Reunião cadastro único distrito de Celina	22
04/05/2022 Reunião cadastro único distrito de Anutiba	10
31/08/2022 Reunião cadastro único distrito do Café	11
13/09/2022 Reunião cadastro único CRAS	68
09/11/2022 Reunião cadastro único distrito de Rive	23

EQUIPE DE TRABALHO	FUNÇÃO
Aline Olmo	Entrevistadora/ Digitadora
Stefany Mello Tamara	Entrevistador/ Digitador
Cleide Ogione	Assistente Social
Simone Aparecida de Oliveira Jordem	Coordenadora



11. CENTRO DE REFERÊNCIA ESPECIALIZADO DE ASSISTÊNCIA SOCIAL - CREAS

10.1. EQUIPE DE MÉDIA COMPLEXIDADE

O Centro de Referência Especializado de Assistência Social (CREAS) é uma unidade pública da política de Assistência Social onde são atendidas famílias e pessoas que estão em situação de risco social ou tiveram seus direitos violados. A unidade deve, obrigatoriamente, ofertar o Serviço de Proteção e Atendimento Especializado a Famílias e Indivíduos (PAEFI), podendo ofertar outros serviços, como Abordagem Social e Serviço para Pessoas com Deficiência, Idosas e suas famílias, além de ofertar ainda o Serviço de atendimento à adolescentes em Medidas Socioeducativas em Meio Aberto.

Além de orientar e encaminhar os cidadãos para os serviços da assistência social ou demais serviços públicos existentes no município, no CREAS também facilita o acesso de seus usuários a informações, apoio à família, apoio no acesso à documentação pessoal e estimula a mobilização comunitária; deve ofertar orientação jurídica.

Cabe ressalva que o público atendido por esse serviço são famílias e indivíduos em situação de risco pessoal e social, com violação de direitos, como: violência física, psicológica e negligência; violência sexual; afastamento do convívio familiar devido à aplicação de medida de proteção; situação de rua; abandono; trabalho infantil; discriminação por orientação sexual e/ou raça/etnia; descumprimento de condicionalidades do Programa Bolsa Família em decorrência de violação de direitos; cumprimento de medidas socioeducativas em meio aberto de Liberdade Assistida e de Prestação de Serviços à Comunidade por adolescentes, entre outras.

O município de Alegre possui apenas um CREAS sendo que atualmente são acompanhadas 67 famílias, e a equipe técnica é composta por 2 Psicólogos (um técnico do PAEFI e outro técnico do PETI) e 1 Assistente Social.

No ano de 2022 o CREAS do município de Alegre não conseguiu realizar grupos com os usuários, sendo os atendimentos feitos em boa parte através de contatos



telefônicos, visitas domiciliares e atendimentos presenciais na sede do equipamento, sempre tomando todas as medidas sanitárias necessárias para a não propagação do Covid-19.

No decorrer do ano, houve várias mudanças na Equipe Técnica. O que foi observado pela nova equipe foi um fluxo exacerbado de demandas provenientes do Ministério Público e do Poder Judicial, demandas espontâneas e de outras instituições que por vezes não compete a este serviço prejudicando e muito o acompanhamento sistemático das famílias e indivíduos acompanhados pelo PAEFI.

Foram realizadas rodas de conversa com as famílias do PAIF no CRAS, abordando o tema: Violência Contra a Mulher; reuniões com a Rede do Município como o Conselho Tutelar, Secretaria de Saúde, Equipe técnica do ILPI “Luiza de MarilLac”, Conselhos Municipais de Direito, articulação com as Escolas Municipais e Estaduais.

Quanto ao Programa de Erradicação do Trabalho Infantil (PETI), foram realizadas rodas de conversa com as famílias do PAIF no CRAS, abordando o tema: Consequências do Trabalho Infantil, visando um trabalho informativo e preventivo com essas famílias. Foi realizado uma roda de conversa com as crianças do Serviço de Convivência e Fortalecimento de Vínculos sobre o trabalho infantil e em seguida um concurso de desenho entre eles. Passeata pelo município de Alegre em prevenção ao Dia Nacional de Combate ao Abuso e Exploração Sexual Contra Crianças e Adolescentes, onde neste dia tivemos a participação de todas as crianças da rede de ensino.

Participação em eventos como: Conferência Municipal da Criança e do Adolescente; Capacitação ministrada pelo Núcleo Regional de Referência de

Atendimento as Mulheres em Situação de Violência (Núcleo Margaridas), Dia Mundial do Combate ao Suicídio, Passeata em Combate à Violência contra a Pessoa Idosa e Capacitação ministrada pelo capitão da Defesa Civil de Vitória.



Segue abaixo todos os procedimentos realizados pelo CREAS ao longo do ano de 2022:

- Atendimentos: **344**
- Visitas Domiciliares: **132**
- Contatos Telefônicos: **124**
- Pareceres ILPI: **9**
- Ofícios: **160**
- Memorandos: **15**
- Encaminhamentos: **18**
- Relatórios ao Ministério Público e Judiciário: **76**

10.2. SERVIÇOS DA EQUIPE DE ALTA COMPLEXIDADE

Atividades realizadas durante o ano vigente pela equipe técnica Proteção Social Especial de Alta Complexidade. Conforme já mencionados em momentos oportunos o trabalho da referida equipe visa o fortalecimento familiar mediante a promoção de ações de reintegração dos acolhidos no Abrigo Institucional “Tia Mirtes” às suas famílias de origem ou extensas. Esgotando, assim, todas as possibilidades de reintegração do acolhido a sua família natural antes de uma possível destituição do poder familiar, uma vez que a instituição não dispõe de equipe exclusiva.

Também compete ao serviço de Proteção Social Especial de Alta Complexidade apoio e orientações à equipe técnica exclusiva dos serviços de acolhimentos como a Instituição de Longa Permanência para Pessoas Idosas (ILPI) “Associação Luiza de Marillac” e a Residência Inclusiva “Associação Beneficente Dias Melhores (ABdM), bem como fortalecer o trabalho com o Ministério Público, o Poder Judiciário, além da rede socioassistencial em prol da garantia de direito dos acolhidos nas referidas instituições.

A equipe de Proteção Social Especial de Alta Complexidade, visa ainda o atendimento aos indivíduos atingidos por Calamidade Pública ou Situação de Emergências conforme decretos municipais.

10.2.3. Atividades realizadas

ATIVIDADE QUANTIDADE	QUANTIDADE
Atendimento Psicossocial as crianças/adolescentes do Abrigo	142
Atendimento aos familiares das crianças/adolescentes acolhidos	68



Visita Institucional no Abrigo Tia Mirtes	64
Elaboração de Documentos – relatórios, ofícios, encaminhamentos, memorando, declaração, parecer social, dentre outros. Incluindo documentos referentes aos Serviços de Acolhimento e Calamidade Pública	96
Reuniões com Comissárias da Infância e Juventude (Alegre e Guaçuí)	14
Visitas ao ILPI – Associação “Luiza de Marillac	02
Acompanhamento das visitas assistidas aos familiares no Abrigo Institucional	Não foram realizadas visitas assistidas no ano vigente uma vez, um grupo de irmãs estavam com a destituição do poder familiar. O outro grupo de irmãos os parentes residiam fora do município, dificultando assim as visitas, entretanto, foram realizadas vídeo chamadas assistidas, totalizando 04
Visitas ao ILPI – Centro Assistencial Maria Giovanninna Gallotti (CAMAG), “Lar dos Velhinhos do Caparaó”	02
Discussão dos casos com a equipe da CAM do Judiciário	10
Visitas domiciliares às famílias dos acolhidos	12 Cabe ressaltar que as visitas domiciliares ocorreram até a equipe técnica receber decisão judicial da destituição do poder familiar de um grupo de irmãs.
Estudos de casos	52
Construção dos PIA (Plano Individual de Atendimento) Crianças e Adolescentes Acolhidos	1º semestre: 08 2º semestre: 07
Visitas a ABDM	03



Reunião entre Equipes Técnicas (Abrigo, ILPI e ABdM)	18
Audiências Concentradas – Fórum de Alegre	01
Reunião com equipe técnica da Corregedoria Estadual Judiciária de Adoção (CEJA)	03
Acompanhamento dos acolhidos para aproximação dos postulantes à adoção	05
Visita institucional com CEJA no Abrigo Institucional “Tia Mirtes”	04
Atendimento/visitas domiciliares às famílias atingidas pela calamidade pública conforme decreto municipal	2.292
Reuniões com o Comitê de Crise	04
Parceria com o Colegiado de Nutrição da Universidade Federal do Espírito Santo (Ufes)	01
Acompanhamento da nutricionista aos acolhidos no serviço de acolhimento	05

Alegre, 30 de dezembro de 2022.

EDIANE VITOR DE SOUZA VITAL
Secretária Executiva de Assistência Social e Direitos Humanos